ООН в России

№2 (136)
май-август
2023

От экономического роста к устойчивому социальному развитию, основанному на правах человека

Издается Представительством Организации Объединенных Наций в Российской Федерации

Дети-беженцы — участники проекта УВКБ ООН в России «Точка перемещения 2023»

ООН в мире и России

75 лет работы отмечает в 2023 г. Всемирная организация здравоохранения. В колоссальное изменение к лучшему в сфере общественного здоровья внесли свой вклад сотрудники ВОЗ в сотрудничестве с национальными партнерами – учеными и врачами – по всему миру. Многолетнее партнерство ВОЗ с российскими соратниками направлено на качественное обеспечение одного из основных прав человека – права на здоровье.

ООН в России

«Работа ООН в России. ЦУР и медиа» – такая дискуссия о современной новостной повестке состоялась в Информцентре ООН. В ней приняли участие российские эксперты и руководители крупных СМИ из Бразилии, Индии, Китая, ЮАР, Зимбабве и Мозамбика, посетившие Москву в рамках BRICS Global Media Tour. Russian Edition.

Люди ООН

Аслан Абашидзе, доктор юридических наук, профессор, автор более тысячи научных трудов, сотрудничает с ООН много лет и является признанным российским экспертом в области международного права. Сегодня А. Абашидзе – член Комитета ООН по экономическим, социальным и культурным правам, в который входит 171 страна. Он рассказывает о профессиональных вызовах и проблемах, а также о том, какие книги произвели на него сильное впечатление и как он вырастил первый урожай редкого сорта винограда.

В номере

ООН
Послание Генерального секретаря Антониу Гутерриша по случаю Всемирного дня беженцев 20 июня 2023 г.

Редакция
Антониу Гутерриш: «Новые технологии и информационная добросовестность» 3

УВКБ/Актуально
УВКБ ООН представило новый доклад и в пятый раз провело мероприятие ко Всемирному дню беженцев в формате фестиваля «Точка перемещения» 4

ВОЗ/Юбилей
75 лет на службе общественного здравоохранения 6

Информационный центр ООН/Репортаж
Встреча с делегатами BRICS Global Media Tour. Russian Edition 7

УВКПЧ/Партнеры
Устойчивое развитие в практике и стратегии российского бизнеса 8

МОТ/Новости
Решения приняты. Импульс дан 10
Развернуть ход истории в сторону социальной справедливости 11

ИИТО ЮНЕСКО/Новости
Использование технологий для трансформации образования 12
Медийная и информационная грамотность в новой медиасреде 12
Цифровая трансформация школьного образования для достижения ЦУР 4: вебинары на русском языке 13
IV Международная практическая онлайн-конференция «Университет детства: крутые практики» 13

Гость номера
Аслан Абашидзе: «Опыт работы в системе ООН расширяет кругозор» 14

Организация Объединенных Наций

ПОСЛАНИЕ ГЕНЕРАЛЬНОГО СЕКРЕТАРЯ ООН АНТОНИУ ГУТЕРРИША ПО СЛУЧАЮ ВСЕМИРНОГО ДНЯ БЕЖЕНЦЕВ 20 ИЮНЯ 2023 Г.

За десять лет пребывания в должности Верховного комиссара ООН по делам беженцев я не раз видел, какой стойкостью обладают беженцы и какой вклад они вносят во всех сферах жизни.

Их неотступность перед лицом трудностей вдохновляет меня каждый день.

Беженцы воплощают в себе лучшее, что есть в человеческом духе.

Они нуждаются в поддержке и солидарности и заслуживают их — а не закрытых границ и выдворения.

Сегодня, во Всемирный день беженцев, статистика шокирует.

Более 100 миллионов человек, живущих в странах, где бушует конфликт, где применяются репрессии, где остро стоит проблема голода и царит климатический хаос, были вынуждены покинуть свои дома.

Это не просто цифры.

Это конкретные женщины, дети и мужчины, отправившиеся в опасный путь, на котором они часто сталкиваются с насилием, эксплуатацией, дискриминацией и жестоким обращением.

День беженцев служит нам напоминанием о нашем долге защищать и поддерживать беженцев — и о нашем обязательстве обеспечить больше возможностей для оказания им поддержки.

Это включает меры по расселению беженцев и оказанию им помощи, с тем чтобы они могли вернуться к нормальной жизни в достойных условиях.

Необходимо активизировать международную поддержку в пользу принимающих стран, как это предусмотрено Глобальным договором о беженцах, с тем чтобы расширить доступ к качественному образованию, достойной работе, здравоохранению, жилью и социальной защите.

И требуется гораздо более сильная политическая воля к установлению мира, чтобы беженцы могли вернуться в свои дома в полной безопасности.

Тема этого года — «Надежда вдали от дома».

Я призываю мировое сообщество использовать во благо ту надежду, которую беженцы несут в своих сердцах.

Давайте сделаем так, чтобы необходимые им возможности не уступали их мужеству ни на одном этапе их пути.

Генеральный секретарь
Организации Объединенных Наций
Антониу Гутерриш

ООН в России
Выходит раз в 4 месяца
Тираж 500 экз.

www.unrussia.ru

Учредитель: Представительство ООН в Российской Федерации
Главный редактор: Владимир Кузнецов
Ответственный редактор: Анна Черняховская
Издатель: verdy.su

Адрес:
125009, Москва,
Леонтьевский пер., д. 9
Телефон: +7 (495) 787-21-07
Факс: +7 (495) 787-21-37
E-mail: chernyakhov@gmail.com

Фото на 1-й обложке: УВКБ ООН/Руслан Альтимиров

Информационный центр ООН

Редакция

Антониу Гутерриш: «Новые технологии и информационная добросовестность»

Новые технологии развиваются с огромной скоростью. Как и связанные с ними угрозы.

Тревожные сигналы, которые поступают в связи с появлением новейшей формы искусственного интеллекта, – генеративного ИИ – оглушительны. И громче всего они поступают со стороны разработчиков, которые ее создали. Эти ученые и эксперты призвали мир принять меры, объявив искусственный интеллект экзистенциальной угрозой человечеству наравне с риском ядерной войны.

Мы должны серьезно отнестись к этим предупреждениям. Разработанные нами Глобальный цифровой договор, Новая повестка дня для достижения мира и Соглашение о глобальном управлении искусственным интеллектом предложат многосторонние решения, основанные на правах человека.

Однако появление генеративного ИИ не должно отвлекать наше внимание от того ущерба, который цифровые технологии уже наносят нашему миру. Уже сейчас распространение ненависти и лжи в цифровом пространстве является причиной серьезного вреда, наносимого в глобальном масштабе. Уже сейчас данный процесс разжигает конфликты, приносит смерть и разрушения. Уже сейчас он угрожает демократии и правам человека. Уже сейчас подрывает систему здравоохранения и мешает борьбе с изменением климата.

Когда в прошлом поколении появились социальные сети, цифровые платформы воспринимались как новые захватывающие способы общения. И, действительно, они поддерживали сообщества во времена кризиса, усиливали звучание голосов маргинализированных групп и помогали мобилизовывать глобальные движения за расовую справедливость и гендерное равенство.

Платформы социальных сетей помогли Организации Объединенных Наций привлечь к нашему стремлению к миру, достоинству и правам человека на здоровой планете внимание людей со всего мира.

Однако сегодня те же технологии часто являются причиной страха, а не источником надежды. Цифровые платформы используются не по назначению, а для ниспровержения науки и распространения дезинформации и ненависти среди миллиардов людей.

Такие тенденции затронули и наши собственные миротворческие миссии ООН и операции по оказанию гуманитарной помощи, сделав их работу еще более опасной. Мы имеем дело с явственно существующей глобальной угрозой, которая требует четких и скоординированных глобальных действий.

Выдвинутые нами предложения направлены на определение направляющих векторов, которые помогут правительствам договориться относительно руководящих принципов, для продвижения фактической информации, в то же время разоблачая заговоры и ложь, а также защищая свободу мнений и информации.

Они также помогут технологическим компаниям ориентироваться в сложных этических и юридических вопросах и строить бизнес-модели, основанные на здоровой информационной экосистеме.

Правительства иногда прибегают к радикальным мерам, включая полное отключение Интернета и запреты, которые не имеют под собой никакой правовой основы и ущемляют права человека. По всему миру технологические компании сделали слишком мало или начали действовать слишком поздно для того, чтобы их платформы не способствовали продвижению насилия и ненависти.

Наши рекомендации направлены на то, чтобы сделать цифровое пространство более безопасным и инклюзивным, одновременно решительно поддерживая защиту прав человека.

Они послужат основой Кодекса поведения ООН по обеспечению добросовестности информации на цифровых платформах, который мы планируем разработать в преддверии Саммита будущего в следующем году. Кодекс поведения будет представлять собой набор принципов, которым, как мы надеемся, правительства, цифровые платформы и другие заинтересованные стороны будут добровольно следовать.

12 июня 2023 г.

Информцентр ООН в Москве
Тел.: +7 (495) 787-21-07
Сайт: www.unic.ru

УВКБ ООН представило новый доклад и в пятый раз провело мероприятие ко Всемирному дню беженцев в формате фестиваля «Точка перемещения»

УВКБ ООН представило новый доклад, свидетельствующий о рекордном числе вынужденных перемещений в 2022 г.

Управление Верховного комиссара ООН по делам беженцев (УВКБ ООН) представило в середине июня 2023 г. свой главный ежегодный доклад «Глобальные тенденции вынужденного перемещения 2022». Он показал, что к концу 2022 г. число людей, перемещенных в результате войн, преследований, насилия и нарушений прав человека, составило рекордные 108,4 млн человек, что на 19,1 млн больше, чем годом ранее, и это самый большой рост за всю историю.

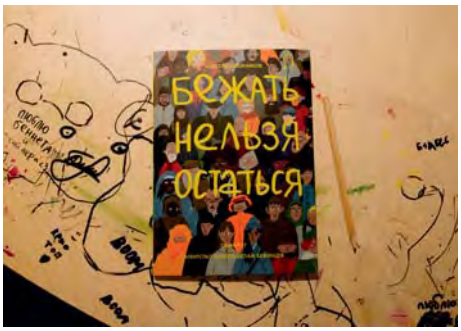

В 2023 г. тенденция к росту числа вынужденных перемещений в мире не продемонстрировала никаких признаков замедления, поскольку вспышка конфликта в Судане вызвала новый отток населения, в результате чего общее число вынужденных перемещений в мире к маю достигло 110 млн человек.

«Эти цифры показывают нам, что некоторые люди слишком быстро вступают в конфликт и слишком медленно ищут решения. Следствием этого являются разрушения, перемещения и страдания каждого из миллионов людей, вынужденных покинуть свои дома», — сказал Верховный комиссар ООН по делам беженцев Филиппо Гранди.

Из общего числа 35,3 млн человек были беженцами – людьми, которые пересекли международную границу в поисках безопасности. Большая часть – 58 процентов, что составляет 62,5 млн человек, – были перемещены внутри своих стран из-за конфликтов и насилия.

Международный вооруженный конфликт в Украине стал главным фактором перемещения населения в 2022 г. Число беженцев из Украины резко возросло с 27 300 человек на конец 2021 г. до 5,7 млн на конец 2022 г.

Оценка числа беженцев из Афганистана резко возросла к концу 2022 г. в связи с пересмотром оценок числа афганцев, размещенных в Иране, многие из которых прибыли в предыдущие годы. Аналогичным образом в докладе отражены пересмотренные Колумбией и Перу в сторону увеличения данные о количестве принятых странами венесуэльцах, в основном относящихся к категории «другие лица, нуждающиеся в международной защите».

Данные также подтвердили, что, независимо от того, измеряются ли они экономическими показателями или соотношением численности населения, большинство перемещенных лиц по-прежнему находятся в странах мира с низким и средним уровнем дохода, а не в богатых государствах. На долю 46

наименее развитых стран приходится менее 1,3 процентов мирового валового внутреннего продукта, однако они приняли более 20 процентов всех беженцев.

«Люди во всем мире продолжают проявлять невероятное гостеприимство по отношению к беженцам, предоставляя защиту и помощь нуждающимся, – добавил Ф. Гранди, – но требуется гораздо больше международной поддержки и более справедливое распределение ответственности, особенно с теми странами, которые принимают большинство перемещенных лиц в мире».

Хотя общее число перемещенных лиц продолжает расти, доклад «Глобальные тенденции» также свидетельствует о том, что вынужденные бежать люди не обречены на изгнание, они могут и возвращаются домой по собственному желанию, в условиях безопасности. В 2022 г. более 339 тыс. беженцев вернулись в 38 стран, и, хотя этот показатель был ниже, чем в предыдущем году, значительное число добровольных возвращений произошло в Южный Судан, Сирию, Камерун и Кот-д'Ивуар. В то же время в 2022 г. 5,7 млн внутренне перемещенных лиц возвратились, в частности, в Мьянму, Сирию, Мозамбик, Демократическую Республику Конго и Эфиопию.

В конце 2022 г., по приблизительным оценкам, 4,4 млн человек в мире не имели гражданства или были лицами с неопределенным гражданством, что на 2 процента больше, чем в конце 2021 г.

Доклад «Глобальные тенденции» был опубликован за шесть месяцев до начала второго Глобального форума по беженцам. Он пройдет 13–15 декабря 2023 г. в Швейцарии, куда приедут самые разные участники, чтобы найти эффективные решения для беженцев и лиц, ищущих убежища.

Публикация этого доклада всегда предшествует проведению серии публичных мероприятий ко Всемирному дню беженцев. В России в конце июня проходил ставший уже традиционным фестиваль о миграции и этнокультурном разнообразии «Точка перемещения».

Самые масштабные мероприятия прошли в Москве. Это были экскурсии, лекции, презентации, мастер-классы по каллиграфии, созданию детских журналов, ужины, книжный фестиваль и программа для детей беженцев. Гости смогли попробовать блюда из стран происхождения беженцев, посетить лекцию о гендерных аспектах миграции, ознакомиться с информацией о благотворительных вечерах в Москве в XIX веке, узнать о том, как опыт переезда или временного проживания в других странах сказался на творчестве известных писателей, поэтов и художников. Дети остались в восторге от барабанного шоу, выступления артистов цирка, мастер-классов от инклюзивных ремесленных мастерских и др.

В северной столице в рамках «Точки перемещения» прошла экскурсия по музею «Полторы комнаты» Иосифа Бродского, а также лекция от Фонда поддержки и развития современного искусства art.coordinate об Илье Кабакове, мировой арт-легенде.

Студенты Дальнего Востока при поддержке УВКБ ООН провели

«Неделю солидарности с беженцами 2023». В программе были викторина о вынужденном перемещении в формате известной интеллектуальной игры «Что? Где? Когда?», брифинг по докладу УВКБ ООН о глобальных тенденциях и лекция о климатических беженцах. Вечер 20 июня завершился акустическим концертом.

Оренбургский губернаторский историко-краеведческий музей провел увлекательную экскурсию и мастер-класс «Узоры и орнаменты народов Оренбуржья», историческую игру «Казак Луганский в Оренбургском крае», а также лекцию «Миграционные волны XVIII–XIX столетий как важный фактор развития Оренбургского края».

Молодежный театральный центр «Космос» в Тюмени представил зрителям спектакль «Бежать нельзя остаться» по одноименному комиксу, подготовленному издательством «Самокат» и УВКБ ООН.

Записи некоторых круглых столов, лекций и дискуссий, интересные текстовые, аудио- и видеоматериалы, а также видеоролик о фестивале «Точка перемещения» можно посмотреть на сайте: www.pointofdisplacement.ru.

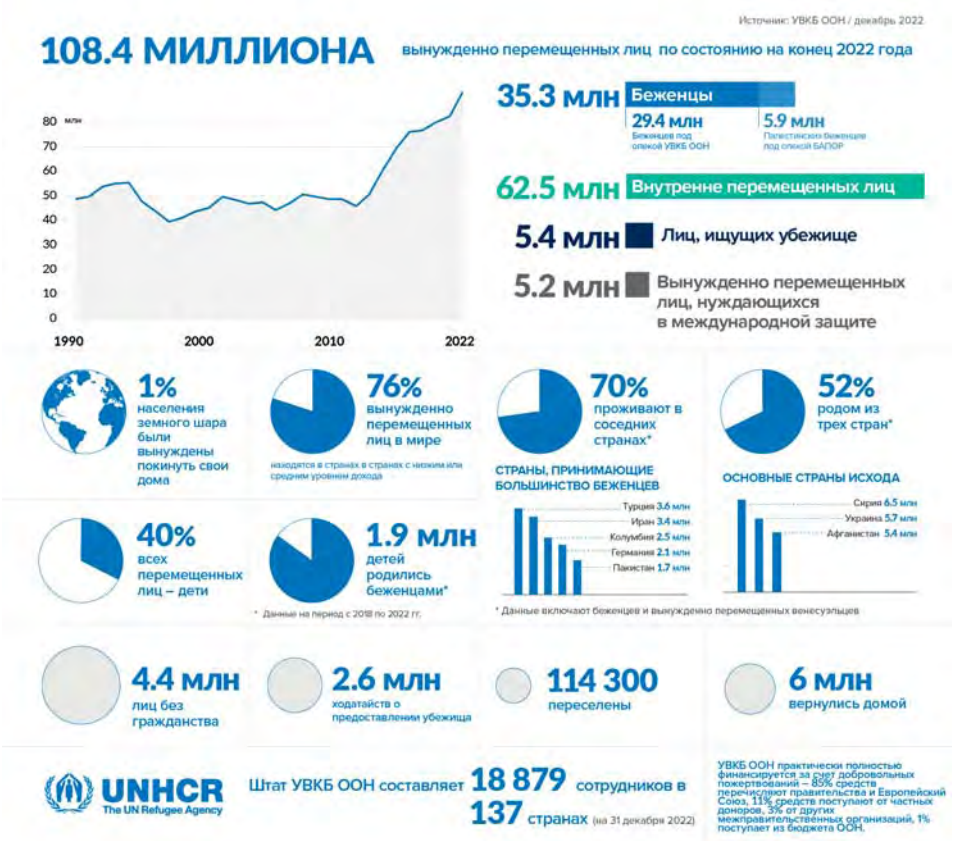

УВКБ ООН
Тел.: +7 (495) 660-09-01
Сайт: www.unhcr.ru

Всемирная организация здравоохранения

Юбилей

75 лет на службе общественного здравоохранения

7 апреля 2023 г. стал особенным Всемирным днем здоровья, поскольку именно в этот день Всемирная организация здравоохранения отметила свое 75-летие. В 1948 г. страны мира объединились и основали ВОЗ для укрепления здоровья, обеспечения безопасности мира и помощи уязвимым.

Год 75-летнего юбилея ВОЗ – это возможность оглянуться назад на успехи общественного здравоохранения и также повод мотивировать действия правительств и общества для решения проблем здравоохранения сегодняшнего и завтрашнего дня.

7 апреля 2023 г. в Москве Представительство ВОЗ в Российской Федерации совместно с Национальным медицинским исследовательским центром терапии и профилактической медицины Минздрава России провело конференцию, в которой приняли участие ключевые национальные партнеры.

Представитель ВОЗ в Российской Федерации Мелита Вуйнович в своем выступлении подчеркнула, что именно благодаря многолетнему сотрудничеству с российскими партнерами и соратниками Всемирная организация здравоохранения смогла двигаться вперед в направлении обеспечения здоровья для всех.

Заместитель министра здравоохранения Российской Федерации С.В. Глаголев отметил особую роль России как в учреждении ВОЗ, так и в таких важнейших сферах глобального взаимодействия, как искоренение оспы, подписание Алма-Атинской декларации, установившей принципы организации первичной медико-санитарной помощи, борьба с неинфекционными заболеваниями и их факторами риска, укрепление международных медико-санитарных правил, которые приобрели особое значение в период COVID-19.

В приветствии С.В. Вершинина, заместителя министра иностранных дел Российской Федерации, говорилось, что за 75 лет ситуация в сфере общественного здоровья в мире претерпела колоссальные изменения. Медицинская помощь стала доступнее для миллионов людей, а также повысилось ее качество. Российские врачи и ученые внесли важный вклад в эти достижения, с помощью ВОЗ продвигая на глобальном уровне знания и подходы, спасающие жизни и здоровье.

В обращении руководителя Роспотребнадзора и главного государственного санитарного врача Российской Федерации А.Ю. Поповой много внимания было уделено многолетней истории сотрудничества Роспотребнадзора и ВОЗ, в том числе с Европейским региональным бюро, в сфере обеспечения санитарно-эпидемиологического благополучия. Работа ведется по множеству направлений, включая профилактику и борьбу с болезнями с эпидемическим и пандемическим потенциалом, антимикробную резистентность, экологическую и биологическую чистоту окружающей среды.

Руководитель Росздравнадзора А.В. Самойлова выразила признательность ВОЗ за возможность участия в глобальных инициативах, направленных на повышение осведомленности пациентов в вопросах здравоохранения.

Директор ФГБУ «НМИЦ терапии и профилактической медицины» Минздрава России О.М. Драпкина подчеркнула, что общественная среда формирует всех нас и мы сами ответственны за свои привычки. Необходимо помнить: то, как мы работаем, чем мы питаемся, как занимаемся физической активностью, зависит от того, как и где мы живем.

Докладчики обсудили тему профилактики неинфекционных заболеваний, туберкулеза и других инфекционных социально-значимых заболеваний, а также вопросы сотрудничества ВОЗ и Российской Федерации в области антимикробной устойчивости, подготовки кадров в области здравоохранения, диагностики и лечения радиационных поражений.

Право на здоровье – одно из основных прав человека. ВОЗ в своей работе неустанно прилагает усилия к тому, чтобы каждый человек имел возможность в любое время и в любом месте получать необходимую ему медицинскую помощь, не испытывая при этом финансовых трудностей.

ВОЗ в России
Тел.: +7 (495) 787-21-08
Сайты: www.euro.who.int,
www.who.in

Информационный центр ООН

Встреча с делегатами BRICS Global Media Tour. Russian Edition

10 июля 2023 г. в Информационном центре ООН в Москве прошла встреча с делегатами BRICS Global Media Tour. Russian Edition. Медиатур BRICS Global Media Tour. Russian Edition был организован международной сетью TV BRICS, которая является участником Глобального соглашения по сотрудничеству между ООН и СМИ в области реализации Целей устойчивого развития (ЦУР) при грантовой поддержке Фонда имени А.М. Горчакова. В пресс-туре приняли участие руководители целого ряда знаковых СМИ из Бразилии, Индии, Китая, ЮАР, Зимбабве и Мозамбика.

Посещение Информцентра ООН, где делегаты приняли участие в экспертной сессии «Работа ООН в России. ЦУР и медиа», вошло в образовательный трек программы.

«У нас была возможность побеседовать откровенно, обсудить вопросы, которые волнуют людей, работающих в медийном пространстве. Вопросы информационных потоков, цифрового пространства, тех вызовов, которые стоят перед нами. И мы вместе подумали, чем Организация Объединенных Наций может быть полезна, чтобы помочь в нынешнее время людям разных стран и культур, представляющим различные цивилизации, говорить друг с другом, слышать и уважать друг друга, – подчеркнул Директор Информцентра ООН Владимир Кузнецов, поблагодарив участников и международную сеть TV BRICS за встречу. Он обратил внимание на важную роль, которую играют информационные центры во взаимодействии с медийным сообществом. «Наша задача – рассказывать о том, что делает ООН, какие у нас подходы по различным направлениям мандата деятельности Всемирной органи-зации, в том числе в плане цифрового пространства, распространения информации в социальных сетях, языка, на котором мы ведем диалог с различными аудиториями, – отметил В. Кузнецов. – Мы открыты и готовы делиться и своим опытом, и подходами. Для нас принципиально важно поддерживать разнообразие, культурные, цивилизационные различия, которые существют между сообществами и внутри них». Генеральный директор TV BRICS Жанна Толстикова подчеркнула, что встреча в Информцентре ООН стала значимой частью программы. «Для нас было важно поделиться с делегатами нашим опытом сотрудничества с ООН в продвижении Целей устойчивого развития, – сказала она. – Радует, что получилась активная дискуссия. Мы показали, что Россия активно интегрирована в международный контекст, в международную деятельность».

Ж. Толстикова также отметила, что делегаты из стран БРИКС и Африки в ходе дискуссии пришли к общему выводу: медиа должны увеличить число позитивных новостей. Миссия TV BRICS как раз и состоит в том, чтобы увеличить число материалов такой направленности.

Глава представительства кубинского издания Prensa Latina в Москве Герман Эрмин Феррас Альварес считает, что такие платформы, как TV BRICS и другие национальные СМИ в странах «пятерки», позволяют освещать ту информацию, которая не находит отражения в других медиа, в том числе позитивные новости.

Главный редактор BRICS Africa Channel Ньяна Молет высоко оценил дискуссию и подытожил: «СМИ работают в определенном контексте, и поэтому для нас важно распространять правдивую информацию из надежных источников. Помимо этого, я думаю, важно также транслировать информацию, которая направлена на развитие, на объединение людей во всем мире, а не на то, что нас разделяет».

Информцентр ООН в Москве
Тел.: +7 (495) 787-21-07
Сайт: www.unic.ru

ОБЪЕДИНЕННЫЕ НАЦИИ
ПРАВА ЧЕЛОВЕКА
УПРАВЛЕНИЕ ВЕРХОВНОГО КОМИССАРА

Устойчивое развитие в практике и стратегии российского бизнеса

22 июня 2023 г. в Российском союзе промышленников и предпринимателей (РСПП) состоялось расширенное заседание Комитета по корпоративной социальной ответственности и устойчивому развитию при участии Ассоциации «Национальная сеть Глобального договора» на тему «Устойчивое развитие в практике и стратегии российского бизнеса». В рамках заседания прошла дискуссия о значении и приоритетах повестки устойчивого развития в современных условиях.

Вице-президент РСПП по социальной политике и трудовым отношениям Виктор Черепов отметил приверженность принципам устойчивого развития как один из факторов стабильности российской бизнес-среды. Одним из важных индикаторов эффективности ESG-стратегии компаний он назвал результаты реализации корпоративной социальной политики в регионах присутствия.

Управляющий директор по корпоративной ответственности, устойчивому развитию и социальному предпринимательству РСПП, заместитель председателя Управляющего совета российской сети ГД ООН Елена Феоктистова представила новый сборник корпоративных практик РСПП «Устойчивое развитие в стратегии российского бизнеса».

В создании сборника приняли участие 43 компании различной отраслевой принадлежности, которые представили 106 практик по тематике устойчивого развития. Е. Феоктистова отметила: «Многие компании обратили наше внимание на то, что подготовка материала в сборник в предложенном формате и алгоритме позволила самим компаниям переосмыслить процессы, которые происходят в их системе управления. Такой сборник – это повод для диалога с заинтересованными сторонами как внутри страны, так и вовне. Мы продолжаем говорить на одном языке, но наполняем теми смыслами, которые отвечают задачам бизнеса, страны, тех людей, которые здесь живут. Всегда в процессе развития появляются новые вызовы, новые задачи, с одной стороны, и новые сомнения, с другой стороны. В этой ситуации эксперты, которые на протяжении многих лет практически, теоретически и методически способствовали тому, чтобы повестка устойчивого развития укоренилась, могут и должны содействовать тому, чтобы бизнес и в новых условиях осваивал ее как свою стратегию, наполняя содержанием, соответствующим реальным задачам бизнеса и страны. В числе приоритетов РСПП и ключевых задач Комитета по устойчивому развитию всегда было и остается продвижение принципов ответственного ведения бизнеса в российском бизнес-сообществе, повестки устойчивого развития».

В дискуссии приняли участие представители бизнеса, государства, экспертное сообщество, институты развития, СМИ, компании – участники сборника, представители международных организаций, в том числе Управления Верховного комиссара ООН по правам человека – партнера РСПП.

Участники дискуссии отметили, что в повестке устойчивого развития давно ведется большая работа, и говорили о важности интеграции стратегии устойчивого развития в бизнес-стратегию компании и деятельность всех подразделений. Была подчеркнута важность государственной поддержки социально ответственных начинаний бизнеса.

Представители МИД и Минэкономразвития, участвовавшие в дискус-

сии, назвали презентацию сборника значимым событием для обмена опытом и успешными практиками, в том числе на международном уровне. Если на ранних этапах российские компании чаще использовали опыт международных компаний, то теперь они сами являются носителями передового опыта, который можно транслировать зарубежным партнерам. Российская Федерация продолжает взаимодействие по всем аспектам повестки устойчивого развития, включая экологические и социальные аспекты. На встрече была озвучена мысль, что чем более широким фронтом Россия будет продвигать конструктивную повестку, тем более убедительно и эффективно будет звучать голос российского бизнеса и экспертного сообщества на площадке ООН.

Исполнительный директор Ассоциации «Национальная сеть Глобального договора» Наталья Дорпеко подчеркнула, что повестка устойчивого развития является универсальной и не исключаемой для всех заинтересованных сторон. «В 2022 г. на фоне международного политического конфликта возник риск приостановки участия российских компаний в Глобальном договоре ООН, – отметила она. – Однако в результате непосредственного взаимодействия исполнительной дирекции Ассоциации, МИД России, Постоянного представительства Российской Федерации при ООН с Офисом ГД ООН (UNGCO) и рядом организаций ООН 1 января 2023 г. было подписано и вступило в силу соглашение между ООН в лице Офиса ГД ООН и Ассоциацией о продолжении деятельности Национальной сети ГД ООН в России. Это означает сохранение активного статуса российских участников в этой ключевой международной инициативе по повестке устойчивого развития. Национальная сеть Глобального договора в России входит в число 69 сетей, которые получили официальный статус «UN Global Network» из 165 стран, представленных в Глобальном договоре ООН. Российская сеть Глобального договора официально была запущена в 2008 г. лично Генеральным секретарем ООН Пан Ги Муном и сегодня включает около 80 компаний, большинство из которых участвуют в международных цепочках поставок. Сохранение активного статуса российских компаний в Глобальном договоре подтверждает признание на международном уровне вклада российского бизнеса и страны в целом в глобальную Повестку дня в области устойчивого развития.

Комментируя итоги заседания, член Бюро Правления РСПП, председатель Комитета РСПП по корпоративной социальной ответственности и устойчивому развитию Андрей Гурьев констатировал сохранение российскими компаниями приверженности курсу на устойчивое развитие, высокую прозрачность и открытость с учетом ожиданий всех заинтересованных сторон.

Российский союз промышленников и предпринимателей:
www.rspp.ru

Национальная сеть Глобального договора ООН в России:
https://globalcompact.ru/

Сборник корпоративных практик РСПП «Устойчивое развитие в стратегии российского бизнеса»:
https://rspp.ru/upload/iblock/47c/65rreawo1ls92ffwa5b7tp8iyrhcwzdx/Sbornik-Ustoychivoe-razvitie-v-strategii-rossiyskogo-biznesa.pdf

УВКПЧ ООН
Тел.: +7 (495) 787–21–03
Сайт: www.ohchr.org

Международная организация труда

Новости

Решения приняты. Импульс дан

С 5 по 16 июня 2023 г. в женевском Дворце наций ООН работала 111-я Международная конференция труда. В ней приняли участие около 5000 делегатов, представлявших правительства, работников и работодателей из 187 стран-членов МОТ.

На Международной конференции труда был принят ряд важных решений, в том числе новый нормативный акт по ученичеству – Рекомендация о качественных программах ученичества.

Цель нового нормативного акта – содействовать обеспечению «людям всех возрастов возможности приобретать профессиональные навыки, проходить переподготовку и повышать квалификацию на постоянной основе» в условиях стремительно меняющихся рынков труда. В нем дается четкое определение программ ученичества, устанавливаются желательные стандарты для качественных программ ученичества, в том числе касающиеся прав учеников и их защиты.

Были утверждены заключения Комитета по общему обсуждению вопросов справедливого перехода. В них подчеркивается настоятельная необходимость обеспечения справедливого перехода в целях достижения социальной справедливости, искоренения нищеты и содействия достойному труду. Делегаты утвердили Руководящие принципы МОТ по справедливому переходу к экологически устойчивым экономике и обществу для всех как основу для действий и главный ориентир при разработке политики в этой области.

Делегаты утвердили заключения Комитета по периодическому обсуждению вопросов охраны труда. В принятой ими резолюции намечен путь к более инклюзивной, адекватной и эффективной охране труда для всех работников, заложена основа для разработки соответствующего плана действий.

В соответствии со статьей 33 Устава МОТ на Конференции была принята резолюция, касающаяся мер в отношении Беларуси. Ее цель – обеспечить выполнение правительством Беларуси рекомендаций Комиссии по расследованию, созданной для изучения применения правительством Беларуси Конвенции 1948 г. о свободе объединений и защите права на объединение в профсоюзы (№87) и Конвенции 1949 г. о праве на объединение в профсоюзы и на ведение коллективных переговоров (№ 98).

На пленарном заседании был одобрен доклад Комитета по применению норм – основного надзорного органа нормативной системы МОТ. Комитетом были рассмотрены 24 дела по отдельным странам, касающиеся соблюдения конвенций МОТ. Он также рассмотрел подготовленный Комитетом экспертов общий обзор по вопросам достижения гендерного равенства в сфере труда.

В заключении по итогам дискуссии трехсторонние участники Комитета подчеркнули настоятельную необходимость ликвидации всех форм дискриминации в области труда и занятий, обеспечения полноценной и эффективной охраны материнства, а также права на трудоустройство работников, несущих семейные обязанности.

В период проведения конференции состоялось 13 актов ратификации международных трудовых конвенций, в основном касавшихся недавно принятой Конвенции об искоренении насилия и домогательств в сфере труда (№190) и конвенций, связанных с охраной труда.

12 июня на конференции был отмечен Всемирный день борьбы с детским трудом. «В условиях растущих масштабов использования детского труда долг международного сообщества – активизировать борьбу за социальную справедливость и искоренение детского труда», – заявил Генеральный директор МОТ Жильбер Унгбо.

Обращаясь к делегатам МКТ на церемонии закрытия форума, глава МОТ подчеркнул: «Вы можете гордиться своей работой. На этой конференции было принято несколько важных документов, и это результат вашей приверженности мандату МОТ, вашего умения вести переговоры, вашего дипломатического искусства.

Многолетний путь МОТ к выполнению ее мандата продолжается, решительную и недвусмысленную поддержку получает идея Глобальной коалиции за социальную справедливость. Теперь дело за тем, чтобы развить этот импульс».

Развернуть ход истории в сторону социальной справедливости

14-15 июня 2023 г. в Женеве состоялся двухдневный саммит «Мир труда». Под девизом «Социальная справедливость для всех» он прошел в рамках 111-й Международной конференции труда. В нем приняли участие 16 глав государств и правительств, а также высокопоставленные представители ООН, других международных организаций, объединений работодателей и работников. За необходимость заключения нового общественного договора, основанного на принципах солидарности и справедливости, высказался на саммите «Мир труда» Генеральный директор МОТ Жильбер Унгбо. Он призвал страны мира «развернуть ход истории в сторону социальной справедливости». Глава МОТ сказал: «Укрепление социальной справедливости – то дело, ради которого нам следует сплотиться. Но смысл его гораздо шире. Это та движущая сила, которая может открыть нам путь к более справедливому и стабильному будущему. Вот почему это должно стать руководящим принципом нашей политики и деятельности. Социальная справедливость необходима, чтобы сплотить наши страны и их экономику, повысить производительность, обеспечить мир. Она необходима, чтобы восстановить доверие к нашим институтам, доказать эффективность многостороннего подхода, отвечающего чаяниям людей».

На саммите были обсуждены различные вопросы, касающиеся социальной справедливости, в том числе предложение о создании Глобальной коалиции за социальную справедливость, прозвучавшее в марте 2023 г. на 347-й сессии Административного совета МОТ.

Социальная справедливость позволяет обществу и экономике функционировать более сплоченно и продуктивно благодаря сокращению масштабов нищеты, голода, неравенства и социальной напряженности. Ввиду первостепенного значения социальной справедливости для инклюзивного и устойчивого социально-экономического развития ее следует рассматривать как неотъемлемую часть обновленного многостороннего подхода, необходимого для решения текущих проблем; она должна стать основой для сплочения и организующим принципом для более эффективной и последовательной многосторонней системы, поддерживающей национальные усилия по целому ряду областей политики и принимаемых мер. «Деятельность коалиции будет сосредоточена на обеспечении реальных сдвигов к лучшему в повседневной жизни людей, прежде всего наиболее уязвимых из наших сограждан, включая молодых людей в бедственном положении, вынужденных подвергаться опасности, пополняя ряды мигрантов. Она будет стремиться стимулировать инвестиции в социальную сферу, привлекать больше средств для финансирования работы на низовом уровне, мобилизовать внутри стран и на международной арене поддержку укрепления социальной справедливости», – подчеркнул Генеральный директор МОТ.

На форуме также обсуждались вопросы улучшения координации и согласованности политики в целях расширения масштабов и повышения эффективности мер по обеспечению социальной справедливости в рамках всей многосторонней системы.

Повестка дня саммита включала четыре дискуссионных форума высокого уровня, темами которых стали: преодоление неравенства и неформальных трудовых отношений, обеспечение их инклюзивного характера; обеспечение равенства возможностей и продуктивной занятости для всех за счет развития образования и непрерывного обучения; обеспечение занятости и социальной защиты в интересах справедливого перехода; более четкое соблюдение прав человека и трудовых прав в процессе развития торговли, обеспечения занятости и устойчивого развития.

Группа технической поддержки по вопросам достойного труда и Бюро МОТ для стран Восточной Европы и Центральной Азии
Тел.: +7 (495) 933-08-10
Сайт: www.ilo.ru

unesco

Институт ЮНЕСКО
по информационным
технологиям в образовании

Использование технологий для трансформации образования

Институт ЮНЕСКО по информационным технологиям в образовании (ИИТО ЮНЕСКО) совместно с партнерами запустил серию вебинаров «Использование технологий для трансформации образования». Цель мероприятий – укрепление глобального и регионального партнерства и продвижение инновационного и этичного использования цифровых технологий в образовании для достижения Цели 4 в области устойчивого развития (ЦУР 4).

21 марта 2023 г. состоялся первый вебинар «Использование бенчмаркинга для повышения эффективности открытых университетов» в партнерстве с Шанхайским открытым университетом (ШОУ). Мероприятие прошло в рамках проекта «Содействие наращиванию потенциала в области ИКТ и открытого образования в эпоху искусственного интеллекта и цифровых технологий», реализуемого совместно ИИТО ЮНЕСКО и ШОУ.

В своем приветственном слове Директор ИИТО ЮНЕСКО Тао Чжань подчеркнул важность глобального и регионального партнерства в стимулировании цифровой трансформации образования. Цзюньцзян Лу, исполнительный вице-председатель Совета Шанхайского открытого университета, подтвердил решающую роль открытых университетов в реализации Повестки дня в области устойчивого развития на период до 2030 г.

Главный докладчик Нил Бутчер, директор Neil Butcher & Associates, представил проект документа «Бенчмаркинг для открытых университетов: рекомендации и передовые практики», разработанный по инициативе ИИТО ЮНЕСКО и ШОУ. В своем выступлении он обозначил важнейшую роль открытых университетов в расширении доступа к образованию, рассмотрел взаимосвязь между обеспечением качества и бенчмаркингом, рассказал об инструментах бенчмаркинга и областях применения, а также привел примеры передовых практик открытых университетов на основе тематических исследований.

Медийная и информационная грамотность в новой медиасреде

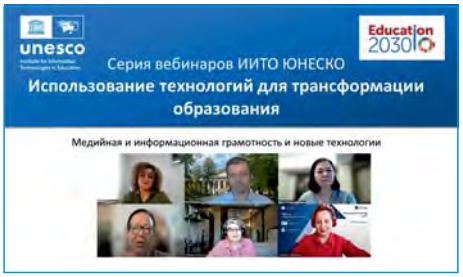

25 апреля 2023 г. состоялся второй вебинар из серии «Использование технологий для трансформации образования». Вебинар был посвящен обсуждению развития и продвижения медийной и информационной грамотности (МИГ) в условиях бурного развития новых технологий, радикально меняющих медиасреду.

В качестве модератора вебинара выступила Татьяна Мурована (ИИТО ЮНЕСКО), которая отметила, что новые методы вычислений и машинного обучения позволили отслеживать действия и настроение пользователей, осуществлять интеллектуальный анализ данных, профилирование, изменение поведения отдельных людей и групп. Это требует переосмысления с позиций МИГ, в том числе обновления образования и просвещения в этой области, чтобы сделать их более соответствующими современной медиасреде.

На вебинаре обсуждались такие темы как внедрение «умного» образовательного контента, гибких учебных программ и персонализированного обучения и реализация политики в отношении данных, построенной на уважении прав учащихся и преподавателей. Особое внимание было уделено обсуждению, что такое медиаграмотность в эпоху нейросетей и каковы проблемы в понимании сути технологий на основе искусственного интеллекта (ИИ) – завышенные ожидания и размытое представление об их устройстве, простота создания контента с помощью нейросетей, появление новых смыслов, порожденных ИИ.

Приглашенные эксперты в своих выступлениях подчеркнули важность включения в образовательные программы по МИГ основ алгоритмической грамотности для повышения осведомленности об использовании алгоритмов, поделились опытом использования технологий на основе ИИ в игровом обучении МИГ, рассказали участникам вебинара о роли Интернет-технологий в продвижении конспирологических теорий и дезинформации.

Видеозаписи вебинаров размещены на канале ИИТО ЮНЕСКО в Youtube: https://www.youtube.com/@UNESCOIITE/videos.

Цифровая трансформация школьного образования для достижения ЦУР 4: вебинары на русском языке

ИИТО ЮНЕСКО в рамках совместной инициативы с британской компанией Нисаи Групп с 2019 г. реализует проект «Цифровая трансформация школьного образования для достижения ЦУР 4: от теории к практике с помощью ИКТ» в Российской Федерации. Все предыдущие этапы проекта принесли впечатляющие результаты, о которых можно судить по итогам проведения трех туров онлайн-конкурса по Целям устойчивого развития (ЦУР) и курсам ЦУР для учащихся. В апреле 2023 г. в рамках развития проекта эксперт и сотрудники отдела профессионального развития педагогов и сетевого взаимодействия ИИТО ЮНЕСКО провели два интерактивных вебинара для представителей российского педагогического сообщества.

Эксперт ИИТО ЮНЕСКО Анастасия Мокрушина в ходе проведенного исследования определила перспективные практики по ИКТ-компетенциям в целевых российских школах. При помощи анкетирования были собраны данные от 92 специалистов из разных регионов России, из которых 27 учителей приняли участие в индивидуальных интервью.

Первый вебинар, который состоялся 18 апреля 2023 г., был посвящен экологизации образования. Обсудили инициативу «зеленой трансформации» образования средствами ИКТ и передовой опыт в этой области в России.

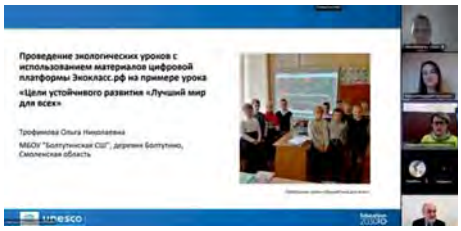

Второй вебинар, 25 апреля 2023 г., затронул тему «ИКТ для трансформации преподавания и обучения для достижения ЦУР 4: обзор инновационных практик в школах России».

Обмен мнениями был начат с обсуждения итогов проведенного исследования, продолжился презентацией наиболее ярких педагогических наработок и завершился живым обсуждением. Записи вебинаров размещены на канале ИИТО ЮНЕСКО в YouTube.

Во время вебинаров прозвучали выступления авторов, работы которых входят в предполагаемый к публикации сборник «Цифровая трансформация школьного образования для достижения ЦУР 4: от теории к практике с помощью ИКТ в России». Публикация будет подготовлена в электронной библиотеке ИИТО ЮНЕСКО для учителей в 2023 г.

IV Международная практическая онлайн-конференция «Университет детства: крутые практики»

Институт ЮНЕСКО по информационным технологиям в образовании (ИИТО ЮНЕСКО) вместе с Фондом «Университет Детства» организовал и провел IV Международную практическую онлайн-конференцию «Университет детства: крутые практики». Мероприятие прошло 1-2 июня 2023 г. и было посвящено образованию и воспитанию дошкольников. Это крупномасштабное мероприятие в области дошкольного образования, ежегодно собирающее участников из разных стран мира, позволяет им ознакомиться с наиболее ценными и заслуживающими внимания практиками представителей дошкольного образования из других регионов мира.

На открытии конференции директор ИИТО ЮНЕСКО Тао Чжань подчеркнул важность воспитания и образования детей раннего возраста для достижения Целей устойчивого развития к 2030 г.

В программный комитет Конференции вошла Наталья Амелина, старший национальный специалист по проектам в области образования ИИТО ЮНЕСКО, руководитель отдела профессионального развития педагогов и сетевого взаимодействия. Она выступила в качестве модератора дискуссии «Новые технологии: понять или забыть?». Эта часть Конференции была посвящена использованию технологий в дошкольном образовании. Эксперты обсудили риски, которые появляются с приходом новых технологий, и то, как изменяется отношение преподавателей и семьи к ним. Также участники затронули вопрос о том, влияют ли возникающие новые профессии, связанные с технологическими новинками, на образовательные программы раннего детства.

ИИТО ЮНЕСКО
Тел.: +7 (499) 129-29-90
Сайт: www.iite.unesco.org

Аслан Абашидзе: «Опыт работы в системе ООН расширяет кругозор»

Абашидзе Аслан Хусейнович, заведующий кафедрой международного права Юридического института Российского университета дружбы народов им. Патриса Лумумбы (РУДН), доктор юридических наук, профессор, заслуженный юрист Российской Федерации, вице-председатель и докладчик Комитета ООН по экономическим, социальным и культурным правам (КЭСКП).

А.Х. Абашидзе родился в Аджарии (Грузия), закончил с отличием грузинскую среднюю школу, служил в Советской армии в Мурманской области (Ленинградский военный округ). В 1979 г. поступил в Университет дружбы народов им. Патриса Лумумбы, который закончил с отличием по специальности «Право» (специализация «Международное право»), а также получил диплом переводчика с английского на русский язык. В 1988 г. защитил кандидатскую диссертацию по международному праву. В 1992 г. закончил магистратуру в Институте им. Рауля Валленберга (Лундский университет, Швеция). В 1997 г. защитил докторскую диссертацию по теме международной защиты национальных меньшинств. В 2000 г. получил ученое звание профессора ВАК по международному праву.

Преподавательскую деятельность начал с 1988 г. и прошел все этапы: лаборант, ассистент, доцент, профессор. С 2010 г. руководит кафедрой международного права Юридического института РУДН. С 2001 г. по совместительству преподает на кафедре международного права международно-правового факультета МГИМО (У) МИД России.

Он читал лекции по актуальным темам международного права в Институте прав человека Норвегии, Академии Або (Финляндия), Институте международных отношений Салоники (Греция), Институте по гуманитарным проблемам в Сан-Ремо (Италия), Евразийском национальном университете (Астана, Казахстан), Институте прав человека (Ташкент, Узбекистан), Европейском межуниверситетском центре по правам человека и демократизации (Венеция, Италия), Международном институте прав человека им. Рене Кассена (Страсбург, Франция), Венском университете (Австрия), Падуанском университете (Италия), Университете Гренобль-Альпы (Франция) и др.

Он является почетным профессором Евразийского национального университета им. Л.Н. Гумилева (Казахстан) и почетным профессором Российско-Таджикского (Славянского) университета.

Под его научным руководством были защищены более 50 диссертаций на соискание ученой степени кандидата юридических наук по специальности «Между-

- Расскажите, пожалуйста, о Вашем экспертном участии в работе ооновских органов на тему международного права. В чем именно заключается работа? Какие случаи приходилось и приходится рассматривать?

Три года я выполнял функции члена Рабочей группы ООН по произвольному задержанию. Это единственная специальная процедура Совета ООН по правам человека, которая рассматривает индивидуальные жалобы, по приглашению правительства посещает соответствующие страны и проверяет состояние тюрем (включая детские колонии), психбольниц, полицейских участков, мест содержания беженцев и т.п. Мне самому довелось посещать Италию и Сенегал.

С 2010 г. выполняю функции члена Комитета ООН по экономическим, социальным и культурным правам (КЭСКП), где дважды выполнял функции вице-председателя, а также докладчика. В рамках своей работы Комитет ежегодно проводит две сессии, каждая из которых длится три недели. На сессиях заслушиваются периодические доклады государств-участников Международного пакта об экономических, социальных и культурных правах

народное право», из них 10 иностранных (Йемен, Камерун, Мали, Нигерия, Пакистан, Сирия, Эфиопия). Он также выступил научным консультантом по 3 докторским диссертациям.

С 2010 по 2022 г. был членом Экспертного совета по праву ВАК Министерства образования и науки России.

Им опубликованы более 1070 научных работ, в том числе в Великобритании, США, Швеции, Бразилии, Финляндии, Греции, Италии, Республике Корея, КНР, Сербии, Азербайджане, Армении, Грузии, Казахстане, Узбекистане, Таджикистане и др.

Он является членом Исполкома Российской ассоциации международного права, Европейской ассоциации международного права, Всемирной ассоциации международного права, Научно-консультативного совета МИД России, Российского общественного совета по международному сотрудничеству и публичной дипломатии при Общественной палате Российской Федерации, Экспертного совета по международному праву при Федеральном Собрании Российской Федерации, Консультативного совета при Уполномоченном по правам человека в Российской Федерации. Помимо этого, он является Председателем Комиссии международного права Российской ассоциации содействия ООН (РАС ООН).

(далее – МПЭСКП). На данный момент государствами-участниками является 171 государство. С 2013 г. КЭСКП также принимает индивидуальные жалобы. Пока всего 26 государств-участников МПЭСКП признают юрисдикцию КЭСКП, соответственно, только в отношении этих государств Комитет может принимать и рассматривать жалобы.

Еще одним важным направлением работы КЭСКП является принятие Замечаний общего порядка, в которых обобщается опыт Комитета по тем или иным аспектам МПЭСКП, что помогает государствам-участникам адекватно понимать свои обязательства по Пакту. В настоящее время КЭСКП работает над вопросами устойчивого развития в контексте обеспечения экономических, социальных и культурных прав.

Что касается Вашего вопроса об интересных случаях, то отмечу, что, работая в Рабочей группе по произвольному задержанию, мы часто сталкивались с диффамацией и произвольным задержанием несовершеннолетних лиц в ряде мусульманских стран. Мы получали жалобы против тех государств, которые не являлись участниками Международного пакта о гражданских и политических правах (МПГПП), на основе которого запрещено произвольное задержание. В этом случае Рабочая группа ссылалась на аналогичную статью Всеобщей декларации прав человека. Рабочая группа не помнит, когда соответствующее государство возражало, обосновав это тем, что Всеобщая декларация прав человека не является обязательным актом. Это говорит об авторитете Всеобщей декларации прав человека, которая в этом году отмечает 75 лет.

Что касается Комитета ООН по экономическим, социальным и культурным правам, то нами коллегиально был решен ряд вопросов, предусмотренных в резолюции ГА 68/268. Данная резолюция в 2014 г. запустила межправительственный процесс по укреплению договорных органов по правам человека. Однако некоторые вопросы до сих пор остаются нерешенными на уровне правил процедур Комитета, такие как назначение докладчика и избежание конфликта интересов или же проблемы, связанные с так называемыми «правозащитниками» и т.д. Отдельно следует отметить проблемы избежания дублирования в работе Комитета, оптимального использования времени для налаживания конструктивного диалога с правительствами, максимальной концентрации внимания коллег на ключевых аспектах Пакта, избежания увлечений теми вопросами, которые не имеют прямого и непосредственного отношения к МПЭСКП.

- В каких международных и российских конференциях и на какие

С коллегами и студентами на XVIII Блищенковских чтениях. Круглый стол «Международное экологическое право»

темы Вам доводится принимать участие? Какие темы, в первую очередь, для Вас представляют интерес как эксперта?

Я получаю много приглашений на международные конференции и научно-практические форумы, организуемые как в России, так и за рубежом. В июне 2023 г. выступал в Пекине на пленарном заседании Форума по глобальному управлению правами человека. Форум был организован правительством КНР, и в нем приняли участие более 300 зарубежных представителей-экспертов по правам человека. Там же я принял участие в онлайн-дискуссии, которая транслировалась по центральному телевиденью Китая, и дал интервью пяти СМИ, посвященное правам человека на глобальном уровне и в контексте китайской концепции Сообщества единой судь-бы человечества.

В рамках XI Петербургского международного юридического форума, который проходил в Санкт-Петербурге в мае 2023 г., выступил с докладами на двух сессиях: «Выход из Совета Европы и система защиты прав человека в Российской Федерации: год спустя» и «Новая международная архитектура защиты прав человека».

Больше всего я выступаю на темы, посвященные правам человека. Однако исходя из специфики своей профессии юриста-международника, также выступаю с докладами по актуальным проблемам современного международного права, начиная с морского и заканчивая космическим правом. В частности, 28 июня этого года дал мастер-класс студентам и преподавателям Института права Уфимского университета науки и технологии. Мы говорили о таких аспектах, как искусственный интеллект и проблемы международно-правового регулирования, проблемах, связанных с борьбой с героизацией нацизма, неонацизмом и другими видами практики, которые способствуют эскалации современных форм расизма, расовой дискриминации, ксенофобии и связанной с ними нетерпимости. Всё это приоритеты для российской дипломатии.

Форум по глобальному управлению правами человека

- Вы тесно сотрудничаете с командой ООН в России. Что именно Вы бы отметили в этом сотрудничестве?

Действительно, мы тесно и плодотворно сотрудничаем с представителями Управления Верховного комиссара ООН по правам человека в России. Наш очень удачный проект посвящен реализации совместной магистерской программы Консорциума университетов России «Международная защита прав человека». Программа была запущена по инициативе МИД России и УВКПЧ, и в ней участвуют такие ведущие вузы, как РУДН им. Патриса Лумумбы, МГИМО МИД России, Российский государственный гуманитарный университет, Казанский (Приволжский) федеральный университет, Пермский государственный национальный исследовательский университет, Уральский государственный юридический университет имени В.Ф. Яковлева, Уральский федеральный университет имени первого Президента России Б.Н. Ельцина, Воронежский государственный университет, Гуманитарный университет (Екатеринбург).

Нам совместно с представителями УВКПЧ в России также удалось запустить русскоязычный компонент Программы стажировок для представителей коренных малочисленных народов Севера, Сибири и Дальнего Востока России. Стажировку по данной программе уже прошли более 200 представителей коренных малочисленных народов.

Мы также сотрудничаем с представителями Управления Верховного Комиссара ООН по делам беженцев в России, который выступает одним из соорганизаторов «Блищенковских чтений», где одна из секций постоянно посвящается правам беженцев, мигрантов, внутренне перемещенных лиц.

У нас сложились хорошие деловые отношения с Информационном центром ООН в Москве, где директором является В.В. Кузнецов, который часто выступает на наших научных мероприятиях.

- Вы работаете в Российской ассоциации содействия ООН. Чем именно Вы занимаетесь? Какова Ваша зона ответственности?

Около десяти лет назад А.Н. Борисов, который является первым заместителем Председателя Российской ассоциации содействия ООН и вице-президентом Всемирной федерации ассоциаций содействия ООН, пригласил меня в качестве председателя Комиссии по международному праву РАС ООН. В рамках РАС ООН нами был проведен ряд конференций по ооновской проблематике, опубликовано много статей, мы сами принимали участие в международных форумах и встречались с коллегами из ассоциаций содействия ООН из других государств.

Недавно были проведены выборы, меня включили в состав центрального правления РАС ООН. На собраниях РАС ООН или при личной встрече председатель РАС ООН, ректор МГИМО, академик А.В. Торкунов дает нам поручения по тем или иным аспектам, чтобы все звенья РАС ООН работали синхронно, коллективно и эффективно.

Безусловно, одним из мероприятий мирового уровня, проводимым РАС ООН ежегодно, является международная модель ООН, в которой участвуют как школьники, так и студенты со всего мира.

- У Вас огромный преподавательский опыт. Какое напутствие молодежи Вы бы дали сегодня?

Профессию необходимо выбирать, исходя из своей личной мотивации и интересов, по зову сердца и души. Если вы выбрали специальностью международное право, то рекомендую вам овладеть в совершенстве не менее чем двумя иностранными языками, читать больше литературы, чем это предусмотрено учебной программой, чаще выступать на студенческих кружках и международных конференциях, выбирать научного руководителя, как для курсовых работ, так и для выпускной квалификационной работы из числа профессорско-преподавательского состава, которые выполняют добросовестно свои функции в качестве преподавателя-наставника. С первых лет обучения в университете одевайтесь как подобает будущему юристу-международнику, следите за своей речью и поведением как в общественных местах, так и в домашней обстановке. Овладевайте глубокими знаниями и в других сферах, чтобы быть всесторонне образованными.

Диалог с китайскими коллегами во время перерыва на Форуме по глобальному управлению правами человека

XI Петербургский международный юридический форум. С адвокатом В.Н. Плигиным.

- Поделитесь, пожалуйста, Вашими рабочими планами, связанными с ООН, на этот год. Что запланировано, что предстоит сделать и в сотрудничестве с какими органами ООН?

Летом, во время отпуска, планирую плотно готовиться к сессии КЭСКП, которая будет проходить с 25 сентября по 13 октября 2023 г. На этой сессии я буду выступать докладчиком по одной африканской стране и в качестве докладчика по одному из кластеров одной азиатской страны. Кроме этого, я буду готовить предложения по двум важным аспектам деятельности Комитета: правилам определения целевой группы и защите тех правозащитников, которые сотрудничают с Комитетом и в связи с этим оказываются объектом преследования. В планах есть также другие аспекты процедурного характера, касающиеся деятельности Комитета, а также публикации по деятельности договорных органов ООН по правам человека и по концепции прав человека КНР.

- Что Вам как профессионалу дало сотрудничество с организациями системы ООН?

Это дало мне действительно многое! Я считаю, что профессор международного права, преподающий в университете, обязательно должен быть и экспертом по вопросам системы ООН или региональных организаций. Именно такое сочетание делает его интересным, а для студентов он выступает в качества полезного источника знаний. Научные труды такого профессора являются более

Члены Комитета ООН по экономическим, социальным и культурным правам с Верховным комиссаром ООН по правам человека

информативными и полезными, как с точки зрения теории, так и практики.

Опыт работы в системе ООН расширяет кругозор, делает сферу международного сотрудничества более понятной по своему значению для сохранения мира и международной безопасности. Нередко бывают случаи, когда юрист-международник замечает пробел в национальном праве – то, что не замечают специалисты в области национального права. Я всегда говорю моим студентам: «Хороший юрист-международник должен хорошо владеть национальным правом, и наоборот». К сожалению, многие мои коллеги по национальному праву так не считают, отсюда и нигилизм по отношению к международному праву.

- Какая книга произвела на Вас большое впечатление, и Вы бы посоветовали ее прочитать всем?

Таких книг много! В детстве на грузинском языке я читал классику приключенческой литературы – Жюль Верна «Вокруг света за восемьдесят дней» и «Двадцать тысяч лье под водой». В школьные годы читал с удовольствием работу грузинского писателя и публициста второй половины 19-го века Георгия Церетели «Первый шаг», а в студенческие годы – работы русского философа Ивана Ильина «О сущности правосознания» и двухтомник «Философия Гегеля как учение о конкретности Бога и человека».

Ныне перечитываю уже в третий раз роман Ф.М. Достоевского «Преступление и наказание», он лежит у меня на рабочем столе, читаю его во время перерывов. Все эти произведения отличаются между собой по жанру, смыслу, направленности и сложности восприятия. Однако человеку любознательному они подходят, заставляют его думать и размышлять.

- И последний вопрос – о Ваших увлечениях и любимых занятиях в свободное время.

Начну с того, что в последнее время все меньше и меньше остается свободного времени. В отпуске планирую заниматься редактурой текстов. Вместе с тем хочу найти время для чтения исторических материалов 19-го века, посвященных крупным событиям в международных отношениях.

Не так давно начал увлекаться виноградарством, посадил редкий сорт и уже получил первый урожай. Все это на земле Аджарии, которая досталась мне в наследство как самому младшему в семье. Радую маму, которой 93 года: ей нравится, что я не теряю связь с той землей, где провел свое детство. Сейчас появилось еще одно увлечение – благодаря своей старшей дочери я стал дедом и буду воспитывать маленькую внучку по имени Екатерина.

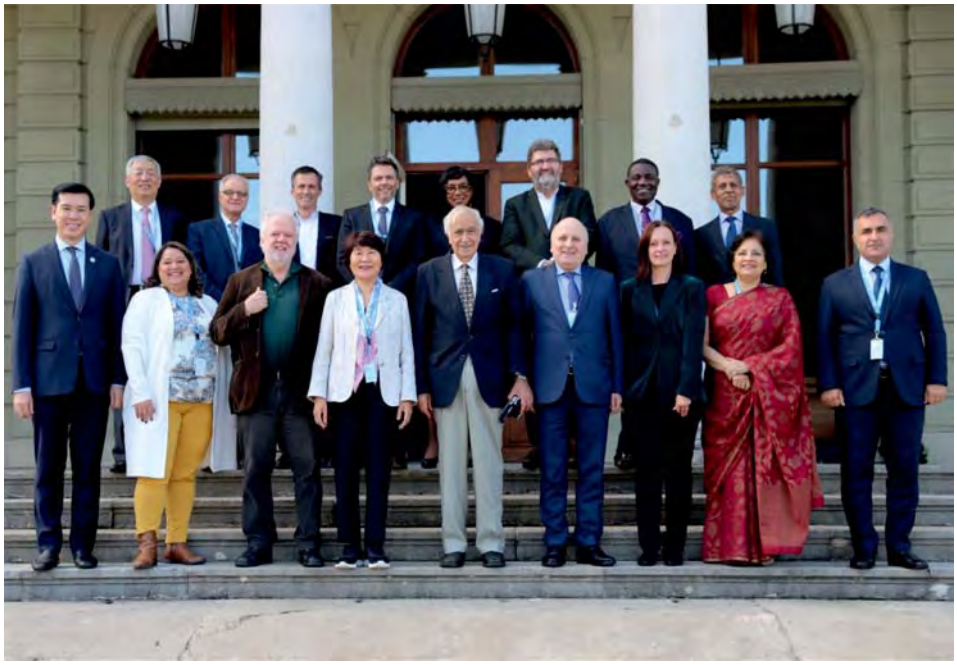

Независимые эксперты Комитета ООН по экономическим, социальным и культурным правам

Summary

The full version of the UN in Russia bulletin in Russian can be found on the UN Internet portal in Russia www.unrussia.ru (Publications and Documents)

UN Secretary-General: Message on the occasion of World Refugee Day (20 June 2023)

In his message on the occasion of the World Refugee Day, UN Secretary-General António Guterres said that refugees embarked on a dangerous journey, where they often face violence, exploitation, discrimination and abuse. This Day is a reminder of our duty to protect and support refugees. Referring to this year's theme "Hope Away from Home", the Secretary-General calls on the entire world community to step up international support in favor of host countries in order to ensure access to education, decent work, healthcare, accommodation and social protection.

UNIC/António Guterres: "New technologies and information integrity"

Digital platforms used to be exciting new ways of communication, helping to mobilize global movements for racial justice and gender equality. However, by now, new technologies are often a cause of fear, not a source of hope. Online platforms are used to overthrow science and spread misinformation and hatred among billions of people, so that we are dealing with a global threat that requires joint global actions. A UN Code of Conduct for Information Integrity on Digital Platforms that the United Nations is developing ahead of next year's Summit of the Future will contain principles for governments, digital platforms and other stakeholders to follow for making the digital space safer and more inclusive.

UNHCR/New report Global Trends 2022

In June, the UNHCR launched a new report Global Trends 2022 showing that by the end of 2022, the number of people displaced as a result of conflict, persecution, violence and human rights violations amounted to a record 108.4 million people. The armed conflict in Ukraine became a key factor of population displacement in 2022, the number of refugees has sharply increased from 27,300 people at the end of 2021 to 5.7 million at the end of 2022. "Much more international support and more equitable distribution of responsibility are needed", said UN High Commissioner for Refugees Filippo Grandi. The Global Trends 2022 report was published six months before the kicking off of the Second Global Refugee Forum, which will bring together a variety of participants with a view to finding effective solutions for people forced to flee. The Global Refugee Forum will be held from 13-15 December 2023 in Geneva.

WHO/75 years of improving public health

On 7 April 2023, the World Health Organization celebrated its 75th anniversary. In Moscow, the WHO Representative Office in Russia, along with the National Medical Research Center for Therapy and Preventive Medicine of the Russian Ministry of Health, held a conference attended by WHO Representative Melita Vujnović and top-ranking health officials, among others. The attendees discussed prevention of non-communicable diseases, TB and other infectious socially significant diseases, as well as cooperation between the WHO and Russia in the field of antimicrobial resistance, training in the field of healthcare, diagnosis and treatment of radiation damage.

UNIC/Meeting with delegates of BRICS Global Media Tour. Russian Edition

On 10 July 2023, UNIC Moscow hosted a meeting with delegates of the BRICS Global Media Tour. Russian Edition. Heads of important media outlets from Brazil, China, India, South Africa, Zimbabwe and Mozambique participated in the tour. UNIC Director Vladimir Kuznetsov highlighted some issues that concern people working in the media, such as information flows, digital space and related challenges. BRICS Africa Channel editor-in-chief Nyana Molet and Herman Ermin Ferras Alvarez, head of the representative office of the Cuban edition of Prensa Latina in Moscow, highly appreciated the discussion, pointing to the significant role played by such platforms as TV BRICS and other national media in covering information that is not reflected by other channels, including positive news.

OHCHR/Sustainable development in practices and strategy of Russian business

On 22 June 2023, a meeting of the Committee on Corporate Social Responsibility and Sustainable Development and the Association "National Network of the Global Compact" focusing on "Sustainable Development in the Practices and Strategy of Russian Business" was held at the Russian Union of Industrialists and Entrepreneurs (RSPP). The meeting was primarily intended to discuss the importance and priorities of sustainable development agenda in the modern world. Natalia Dorpeko, Executive Director of the Association "National Network of the Participants to the Global Compact for Implementing the Principles of Responsible Business in Corporate Practice", highlighted fruitful cooperation of the Russian authorities and UN agencies. Elena Feoktistova, Deputy Chairman of the Governing Council of the Russian Network of the UN Global Compact presented a new collection of corporate practices of the RSPP titled "Sustainable Development in the Strategy of Russian Business".

ILO/Decisions are taken, momentum is given

From 5-16 June 2023, the 111th International Labour Conference was held at the UN Office in Geneva, attended by some 5,000 delegates representing governments, workers and employers from 187 ILO member countries. The International Labour Conference closed with the adoption of a Quality Apprenticeship Recommendation, aimed at providing opportunities for people of all ages to acquire new professional skills. Delegates also passed resolutions on a just transition and labour protection, as well as adopting the standards report and the programme and budget, and a resolution on Belarus. In conclusion, following the discussion, the Conference participants stressed the urgent need to eliminate all forms of discrimination to ensure full and effective protection of maternity, as well as the right to employment of workers with family responsibilities.

ILO/Towards social justice

On 14–15 June 2023, the World of Work summit was held in Geneva within the framework of the 111th International Labour Conference under the theme of "Social Justice for All". The summit brought together 16 heads of state and government and high-level representatives from the UN, other international organizations, and employers' and workers' organizations. Gilbert F. Houngbo, the ILO's Director-General, said social justice is necessary to unite our countries and economies, increase productivity, and ensure peace. The agenda of the summit included four high-level discussion forums on overcoming inequality and informal labour relations, ensuring equality of opportunities and productive employment through the development of education and lifelong learning, ensuring employment and social protection, respect for human rights and labour rights during trade development.

UNESCO IITE/Harnessing technology to transform education

UNESCO IITE launched a series of webinars "Harnessing Technology to Transform Education", aimed at strengthening global and regional partnerships and promoting ethical use of digital technologies in education for the achievement of Sustainable Development Goal 4 (SDG 4). On 21 March 2023, a first webinar was held on applying benchmarking for better performance of open universities in partnership with Shanghai Open University (SOU). Among the speakers were Tao Zhan, Director of UNESCO IITE, Junjiang Lou, Executive Vice-Chairman of the SOU Council and Neil Boucher, Director, Neil Butcher & Associates, who discussed a crucial role of open universities in expanding access to education.

UNESCO IITE/Media and information literacy and new technologies

On 25 April 2023, a second webinar of the series of webinars "Harnessing Technology to Transform Education" was held, dedicated to the development and promotion of media and information literacy (MIL) in the context of rapid technological development. The webinar was moderated by Tatiana Murovana, Programme Specialist, UNESCO IITE, who noted that new methods of computing and machine learning have enabled tracking of users' actions and moods, data mining, behavior engineering, and many others. It requires rethinking and updating the media and information literacy education to make it more relevant to the modern media environment. Special attention was paid to what is media literacy in the era of neural networks and what are the problems in understanding AI technologies.

UNESCO IITE/ Digital transformation of school education to achieve SDG 4:webinars in Russian

Since 2019, UNESCO IITE with its British partner Nisai Group have been implementing the Initiative on "Transforming Teaching and Learning at Schools for Achieving SDG 4: Turning Theory into Practice with ICT" in Russia. In April 2023, two interactive webinars were held for representatives of the Russian educational community on the topic of greening education and transforming learning to achieve SDG 4. UNESCO IITE's expert Anastasiia Mokrushina carried out and analyzed a collection of the best practices (27 teachers were individually interviewed) from the targeted Russian schools (92 teachers from different regions filled out relevant questionnaires) on ICT competencies. The best practices analysis will be prepared for publication on E-Library in 2023.

UNESCO IITE/4th International Practical Online Conference "University of Childhood: Noteworthy Practices"

On 1-2 June 2023, UNESCO IITE along with the foundation"University of Childhood" co-organized the 4th International Practical Online Conference titled "University of Childhood: Noteworthy Practices", dedicated to early childhood care and education. It brought together participants from numerous countries and let participants learn about the best practices of preschool educators from other regions. Tao Zhan, Director of UNESCO IITE, welcomed the participants during the opening ceremony and emphasized the importance of early care and childhood education (ECCE) to achieve SDGs. Natalia Amelina, UNESCO IITE's Senior National Project Officer in Education, moderated a discussion on "New Technologies: To Accept or To Leave?", focused on the use of ICT in preschool education. Besides, the participants raised a question on whether emerging new professions connected to the IT sector would affect the educational curriculum of early childhood care and education.

Aslan Abashidze: "The experience of working in the UN system broadens the horizons"

In an interview, Prof. Aslan Abashidze, Chairman of the International Law Commission of the UN Association of Russia, elaborates on his experience working with the UN Working Group on Arbitrary Detention, on his functions as a member of the UN Committee on Economic, Social and Cultural Rights (CESCR) and on close cooperation with the UN in Russia and its advantages."I believe that a university professor of international law must also be an expert in the UN or regional organizations. This combination makes it interesting, and for students it is a useful source of knowledge," Prof. Abashidze argues.

Организация
Объединенных Наций

Цели ООН в области устойчивого развития

Цель 1.	Повсеместная ликвидация нищеты во всех ее формах.
Цель 2.	Ликвидация голода, обеспечение продовольственной безопасности и улучшение питания и содействие устойчивому развитию сельского хозяйства.
Цель 3.	Обеспечение здорового образа жизни и содействие благополучию для всех в любом возрасте.
Цель 4.	Обеспечение всеохватного и справедливого качественного образования и поощрение возможности обучения на протяжении всей жизни для всех.
Цель 5.	Обеспечение гендерного равенства и расширение прав и возможностей всех женщин и девочек.
Цель 6.	Обеспечение наличия и рационального использования водных ресурсов и санитарии для всех.
Цель 7.	Обеспечение всеобщего доступа к недорогим, надежным, устойчивым и современным источникам энергии для всех.
Цель 8.	Содействие поступательному, всеохватному и устойчивому экономическому росту, полной и производительной занятости и достойной работе для всех.
Цель 9.	Создание стойкой инфраструктуры, содействие всеохватной и устойчивой индустриализации и инновациям.
Цель 10.	Сокращение неравенства внутри стран и между ними.
Цель 11.	Обеспечение открытости, безопасности, жизнестойкости и экологической устойчивости городов и населенных пунктов.
Цель 12.	Обеспечение перехода к рациональным моделям потребления и производства.
Цель 13.	Принятие срочных мер по борьбе с изменением климата и его последствиями.
Цель 14.	Сохранение и рациональное использование океанов, морей и морских ресурсов в интересах устойчивого развития.
Цель 15.	Защита и восстановление экосистем суши и содействие их рациональному использованию, рациональное лесопользование, борьба с опустыниванием, прекращение и обращение вспять процесса деградации земель и прекращение процесса утраты биоразнообразия.
Цель 16.	Содействие построению миролюбивого и открытого общества в интересах устойчивого развития, обеспечение доступа к правосудию для всех и создание эффективных, подотчетных и основанных на широком участии учреждений на всех уровнях.
Цель 17.	Укрепление средств осуществления и активизация работы в рамках Глобального партнерства в интересах устойчивого развития.

© Представительство Организации Объединенных Наций в Российской Федерации